婦女新都会 WOMAN WORLD

社長 尹梅伯
編輯 方竹筠
印刷 何滌非

天津特別市公署新聞事業管理所許可試辦

經中華郵政登記認爲第一類新聞紙類

每份一張售洋六分 〔第二十四期〕 中華民國二十八年九月四日 〔星期三〕 〔第一版〕 借電話三零五八九號

女人爲何常有煩惱

白鴿

煩惱之發生是由於人之慾望之不足，慾望是無窮的，但大凡人類越進步而慾望也越增加，因爲人類不斷的發展，不斷的進步，所以慾望也就無限的不滿足，因了不滿足於是就有煩惱發生，尤其在青年的時代，慾望是最高的時期，因此煩惱的分量也隨之增多。一提到煩惱就會想起女人來，彷彿女人與煩惱有不解之緣，也就是說女人與煩惱是分不開的，這是什麼原因呢？就是因煩惱是人類中所特屬的東西，而是由于慾望得來的，但慾望這東西是不分年齡及性別的，只是在成分上有多少的不同而已，即然煩惱不分性別爲何女人總較多呢？因爲男人常常利用機能來解脫他的煩惱，因他可以自由的去到各游藝娛樂場所，以及各地旅行遊玩。但女人就不同了，她不能自由的玩耍娛樂所以女人的煩惱多就由此而起。

女人在家庭中由小就被人輕視，與男人的地位待遇就不同，因此內心中就隱藏了許多哀怨悲愁之言而不能伸述出來，於是集爲煩惱，又因許多內心的事都不能自由發展，常常由了看見一朶花、一輪月就會引起他們的悲痛哀嘆種種的煩惱來；或是走到社會上遭遇了抽折或是受到什麼壓迫，但社會上或是環境上而不能使她自由的爲所欲爲慷慨悲歌，暢心吶喊，只得抑住內心的所欲去憂鬱的悲愁的而以消極的思想來磨度這無味的時光。

因了種種的煩惱世界上產生了許多瘋狂獃傻而遭場了身軀喪失了生命的人們，這些事情我們由于報紙耳聞眼見是常可找到的。人類生於世全以腦筋的思索健全，身體工作來生存的如果因了煩惱而損壞以致失喪了終生之幸福，丟棄了本能才幹，失掉了興奮之精神，豈不可惜？煩惱即能摧殘人之活力，消滅人之精神，由此看來可以判斷煩惱影響人生工作能力是極大的，因爲人在心緒不安的時候無論作任何事都不能做得精，人的各種機能及精神，是不能絲毫有所牽制的，如此才能發展其能力，人在煩惱時思想往往不清析不敏捷不合理，如因了煩惱阻碍了人之前進心，滅消人之能力，摧殘人之活力，而不能盡力發展如常人一樣而或不及，因之世界上殘減了許多大有作爲的人可見煩惱毒害人眞是不淺。

人在世上有許多不易作的事，如繁重的工作加於身，類苦的生活臨到身，若是不煩惱這些都不會損害本身的，惟有煩惱是害身之菌；女人易於煩惱是不錯的，她們每天費許多無謂的精神來操持家務，思索過去未來又是東家長，西家短，這個人好，那個歹，每日終了則神疲力倦而不覺悟到，這是他們浪費大部分的精神於無謂的心理的不安的原因。

人之肯始終容種種無謂的煩悶憂慮來消磨人們的青春生命，每每末到末年就面現皺紋，若不知道的總以爲她們的生活勞苦，或是遭遇到重大的不幸，豈不知促成她們衰老的原因乃是自己的多愁善感的脾氣，容易煩悶所養成的。

女人們當發現自己衰老時則用化裝品，各種藥類或用手術來挽救，實際上這是愚事，假若她們發現是因煩惱而衰老，而因自覺免除了這些無謂的煩惱，她們才能有活潑的精神，强健的身心，永遠保持着美麗的紅顏。

煩惱只有造成人類的不健全，絲毫不能幫助任何人來改善其生活，它是時時刻刻在損害、摧殘、減少人們的活力，使人民的生活陷於不幸中，即知煩惱有害於人類，尤其是女人，我們必須軀除它，滅掉它，軀除煩惱最好的方法就是自己找愉快，找快樂，不要思索生活的痛苦，醜惡的哀嘆，保持健康也就是嬌正煩惱。良好的消化力甜蜜的休眠這都可以減少煩惱，因爲人之精神不好，所以煩惱就愈滋生，一方面因爲閒暇無事則想起許多使人煩惱的事，若發現無聊時好找點工作去作藉以驅散煩惱，覺察出悲哀的思侵入內心時，須刻設法剷除使它刻也不能在妳內存留才成，以自、勇敢、愉快來一切煩惱驅逐得乾淨淨。

最後願女界，不要令人說是愁多病的人們，以堅決的自主力抵抗煩惱，以愉代替愁苦，以希代替失望，以樂代替悲觀，如此們的臉也不用飾粉自然就有豐麗美顏面，妳們不請醫吃藥妳們的體就自然的强健，姊妹們，醒吧！

（申贈）

名閨孫靄琤小姐

如何作個現代婦女

○須具有兩重人格
○應付社會與家庭

梅伯

古時代當前的婦女們，在這個錯綜複雜的環境裏，你們須具有兩重不同的人格，然後無論你是到社會去，或是返回家庭裏，你會把一切的事應付得很順利，什麼是現代婦女所應具有的兩重人格呢？筆者綜合各方面的意見，可得以下的兩種說法。社會化的婦女：當你走到社交場上的時候，你應當拋去你自我的觀念，把你的小我溶化進大我裏去，待人接物，一切以禮貌而大公的態度處之，沒有怨惡，沒有嫌棄，不談人之是非，但並不是同流合污，也不是隨便來來，你的自尊自愛仍然保持着，能這樣，在社會上你是個時代的完人。

家庭裏的主婦，當你回到家庭的時候，對你的唯一相倚爲命度着共同生活的丈夫，你總得給他點甜蜜的溫存，對你們的子女愛固然是父母的天性，但是你們的天職，能以一個「愛」字就能完全代替了，在「愛」裏面，還有一種「教」的意義在內，「溺愛」毒殺你們孩子的慢性毒劑，有好多的婦女鎮日價昏昏的沉醉在娛樂的氣氛中，把孩給遺忘，雖然偶而施以愛的溫馨，但並不有教的意義，這樣的婦女，我們是應予以正的，我們的意見是婦女返到家庭，馬上去華麗的外皮，繫上圍裙到厨房去。同時有一句口號，就是「救救你們的孩子」，子的家庭教育是要母親負其大半責任的。能兼有社會與家庭兩重人格的婦女，是時代的婦女呢！

理髮館
美觀耐久 請來一試
牌電車道 ○八○號

理髮館
電燙水燙 最新髮樣
牌電車道 六八八號

光明髮館
名師名技 有口皆碑
海大樓下樓

GARAGE
那公司
載重汽車及一九三九
六鋼小型司徒拜克
街五號 三三一一

洋行
▲兼辦抵押放欵
北京代理店東交民巷克喊洋行
天津英租界中街二六二號

洋行
街九八號 一四七一
鑽石金銀器皿
婦女裝飾用品

本報主辦

天津水災振濟遊藝會圓滿閉幕

北京飯店千餘人盛極一時 收入欵項悉定製災民棉衣

此次本報發起主辦振濟天津水災遊藝大會，經籌備多日，始於上月廿六日下午九時一刻假北京東長安街北京飯店舉行，是日到各界來賓約千餘人，盛極一時。本報於上期特發行專刋，來賓入場每人贈送一份。大會除正式遊藝節目外，並附有抽獎，及蝴蝶舞，扇子舞贈獎，承各界捐贈獎品共一百七十二號之多。獎券經本市各名閨名流銷售，成績甚佳。大會準九時一刻開幕，業已座滿無隙，後來者皆向隅，實開未有之紀錄也。各項節目表演甚佳，至十一時節目完畢後即開始播獎，由名閨秀呂賓桑，沈美串兩小姐擔任，監察人爲天津蔡夫人及北京關祖章夫人，搖獎完畢即開始音樂跳舞，其中並有扇子舞，蝴蝶舞贈獎助興，至夜深三時始告圓滿歡散。此次售出門票，獎劵約有二千餘元，一俟結算清楚，除少數開銷外，即行全數捐爲振濟水災難民之用，其辦法大約爲定製棉衣數百套以備災民冬季禦寒。一二日內帳目即可完全清楚公佈云。又此次大會承京津兩地各界名流名閨夫人或捐欵捐獎，或奔走幫忙，統此致謝！關於獎劵對號單及會場花絮，本期皆有詳細刋載。

本報振災遊藝會之夜

觀後雜寫

▲夏男士▼

婦女新都會畫報這次主辦水災籌賑遊藝大會，一切主要的籌備委員和臨場執事，都由京津的名閨淑女來擔任，熱心慈善，實在可風。筆者以一介男士，也得應邀參加忙合，眞是榮幸得很。

參加過這一次大會以後，我不禁有一點感想，就是：以籌募賑欵爲目的的遊藝會，最好還是由婦女來主辦。比如此次會前的捐募獎品，推銷獎券及門券的工作，我跑出去活動，常常碰釘子。生人不便啟齒，啟齒他準推辭；熟人乾脆跟你泡磨菇。要塞他票，他哀告說：「老哥，咱們彼此都是難民，八月節眼瞧就過不去，我正要跟您告幫呢！實在不行的話，您先給我墊上，得了獎我再還您！」向他捐獎，他說：「我的袂袍還未贖出來呢！您先把爐台上的沙鍋拿去行不行？」

至於女士們的賣票方法就大不相同，她們可分爲軟磨與硬塞兩派。「軟磨派」是在大庭廣衆之中，無論生張熱魏，一律婉詞勸銷，不達目的決不甘休，衆目所視之下，當然誰也不能丟這個面子，於是祗好東手就擒了。硬塞派是撿較熱的男朋友，強派給他一兩本票，聲明概不退票，概不掛失，賣不出去也得賣出去，反正要錢不要票，不拿錢來，勿相見也！於是無往而不利矣！男子漢要想軟磨，實在沒有這種耐性；要想硬塞，又有帶區成訟的危險。

其次說到當晚會場中的銷售彩票，蝴蝶與扇子，十餘位小姐全體出動，頃刻間數百元便到手中。她們推銷的對象，除了中國的諸大善士外，還有長得像燻鷄一般的鹿皮樂隊樂師，黃髮藍眼的西洋人以及東隣的友邦人，祗要伸出手來，決不會空回，這種成績，我們男士祗有望洋興噗了。當晚男士賣扇子較有結果的，祗有北京飯店邵經理的少爺人稱邵二爺的邵君。據邵爺的報告，他去賣扇子的時候，總對咬牙的買主發誓說：「您要再不買我可就哭了！」邵先生身高六尺五寸，體重一百七十三磅半，紫面膛，粗鬍子碴，眞乃一表堂堂，啼聲定必洪亮驚人，買主因爲恐怕弄翻了不好哄，就不得不忍痛解囊了。

那天晚上，本男士的工作是派在門口收票，同事的有孫譎琤小姐和孫翅小姐。譎琤小姐瞞怨我不盡職，東跑西顛，害得她一人在門口受累。其實上有電燈，下有地板，中間有良心，我才寃枉！我屢次伸手去接票，觀衆都不給我，反把票親自送給站在我後面的譎琤小姐手裏。我遞特刋給觀衆的時候呢，他們也視若無睹，反向站在我後面的孫翅小姐手中討去。由此觀之，我還站在門口挨什麼罵呢！

談到男職員在遊藝會場中的不吃香，使我想到馬連良老板的幾句至理名言。某次有人去訪問馬老板，詢問他的劇壇致勝秘訣，他說：「現在唱戲的人要想賣好座，非得先把太太少奶奶小姐們伺候好了不可。比如說，太太少奶奶小姐主張今晚聽馬連良，老爺少爺便不敢提議聽楊小樓。」馬老板是今日劇壇的紅人，仔細想一想他的話，確實有幾分道理。今日的社會雖然仍是男性中心，然而在家庭中婦女的權威已逐漸增大，男人的經濟命賑既歸其統制，動用欵項勢須經過內閣批准才能生效，所以以籌募賑欵爲目的的遊藝會，如果得到婦女來出面辦理，一定會收到事半功倍之效。而現在婦女的對爲社會服務發生興趣，不辭勞瘁，努力爲災民奔走，也是一種很可珍視的進步現象呢：

難民

新穎別緻的毛衣型

▲蓉子製圖並說明▼

一圖的式樣現在巳是很普通了，不過牠的輕俏大方還是値得我們注意的。地方的織法用平紋或花紋都會好看的，這件衣服最使人注意的是邊緣上的幾朵小花，當你織好後用各色的細毛線在邊緣上做成許多小的花朵。然後再配上藍或綠的葉子，袖是從袖口起始，向上漸漸加針，然後再褶成適當的褶紋縫好。則完成一件可愛的衣服。

圖一

二圖的樣子在深秋的時候是不可缺少的。腰部的寬度與第一式同樣不開口，在鬆緊口的上面開口，變成雙襟式。右面較左面寬大些，造成偏扣式。袖的織法與一圖相同而加長。如果天氣不太凉的時候，當你敞開來時，也是十分好看的。

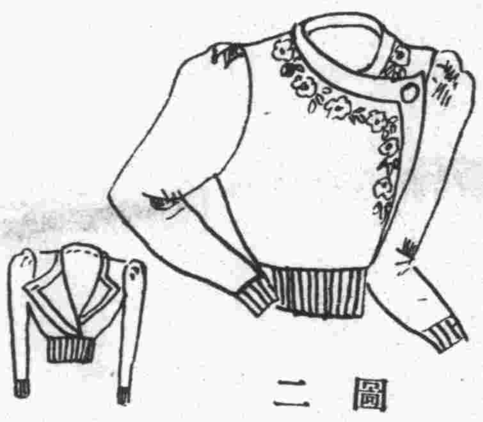

圖二

三圖的美麗不下於前幾個樣子，當你織這式樣時，週身的邊緣必須織成後再加上去，因爲圓角的式子，在放針的時是較不會十分整齊的，所以全身織成後，再織上下針的小辦邊，然後縫上，這樣比較方便得多。在縫好邊緣後再起始排領子。織成後一定會很合身的，帶子與邊緣同樣織法，長短可任意。帶子中間及領上不妨買兩個扣子嵌上。完成後這件眞是俏皮而大方的式樣。

圖三

四圖與三圖相差不多，不過這件是高個子的人穿着一定更會好看的，寬大的袖子，是十分瀟灑的，如果用細線織的話，約用一百六十針的大小。週身邊緣是非常新穎而別緻。假若是白色全身的話，最好是用咖啡色，淡駝色及橙紅色的線來組合。編成約有一寸寬的辮子縫上。如果用其他的顏色做全身時，請你自己用已往的經驗來配合你自己所愛的色彩吧：總之在你穿上牠時，怎樣的高貴可愛而被人讚許着。

圖四

北京飯店之慈善夜

本報啟事

（一）本報上期封面照片係明明照像館所攝，手民誤植爲同生，特此更正。

（二）本期畫報本應於上星期六出版，因印刷工人於中秋節休假故延至本星期三出版，祈讀者鑒諒是幸。

（三）本報爲充實內容起見，特將二三兩版廣告撤消，以便儘量容納文字。

扇子蝴蝶買賣好

頃刻銷盡

大會中有扇子舞，蝴蝶舞兩種，並附有贈獎如人型，香烟，項棘等增加趣味。是日雖爲深秋，但因會場容納千人之故，空氣變爲熱燥，諸賣扇小姐於節月休息時至場內兜賣，成績特佳，每人分賣十把，頃刻而盡，實出人意料之外。分扇記賬員趙燕生君因諸小姐頻來索扇，忙得滿頭皆汗。蝴蝶製作精巧美麗，凡携女友到場者，莫不喜爲其女友買來藏於髮間或衣襟上者。是晚銷賣成績最佳之小姐爲沈美申，孫孫，許紋欣孫靄琤等人云。（克）

同生照像館
藝術照像放大著名
東城王府井

攝影家張之
明明照相館
精美光線
東安市▷

介紹
中國文藝
每月一冊
中國文藝是：
網羅全國作家於一書
熔化東亞文藝於一爐
全國各書局

LEVY
WATCHMAKER
WARE
n St. Tel: 44 E.
Victoria Rd.
32603
利瀛
王府井大街
SELECTION
OF:
OMEGA
LONGINES
ANNES
—AND
WATCHES
G. E. C.
DIOS

介紹
華光
包羅萬象
縱橫古今
每月一冊

會場花絮

（克）

▲兜賣獎券及蝴蝶扇子最善辭令者，為沈美申及孫蓀兩小姐，二人和顏悅色，令客人不得不掏腰包。據經驗者談，凡攜女友（最好是愛人或未婚妻）之男子及攜帶兒女之老夫婦最易銷票，前者為討女友之歡心，後者為疼愛兒女。至孤身男子到場者則最不易銷云。

▲天津蔡氏姊妹蘭馨芝馨等，因避水災來京居住，是晚隨母到場。蘭馨並臨時代本報銷售獎券甚多，因自津來京之名流名閨多與彼相識。蔡夫人並臨時被聘為開獎監察人。

▲以服裝惹人注目者為朱深女公子朱弗小姐，朱髮為鳥巢式，著坦露胸背之長裙晚裝，出入會場，招呼友人，似甚忙碌。

▲名流陶尚銘攜妻女到場甚早，陶之女公子為陶鳳娟小姐，肄業貝滿女中，近因害眼疾，右眼蒙以沙布，故觀劇甚為吃力云。

▲林慰君小姐與一女友到場，閉幕未參加跳舞即離場返家，其狀甚為沉默。

▲朱敏小姐與友多人，閉幕後舞興甚豪，至夜二時尚未離場云。

▲名伶葉盛章，葉盛蘭，葉世長兄弟攜母及家人甚衆到場，葉盛章稍坐即去，據云是晚尚有戲。葉世長並於扇子舞開獎時，得「白政府」香烟兩筒，全場均為之鼓掌不已。

▲名流關祖章夫人梁好音女士與天津蔡夫人同為開獎人，開獎完畢後，關氏夫婦即相偕跳舞，舞興甚豪云。

▲是晚節目最有號召力者為呂寶棻小姐之舞劍，呂不上舞台已及三年，此次為災民而破例，實令人欽佩，故至呂上場時，台下數千隻眼皆注目台上，屏息無聲。至呂御裝下台後，有多位小姐因只顧在場外兜賣獎券，不及觀看，見呂後直呼後悔不已。

▲跳舞開場後，首先下池者為方宗鰲氏女公子方秀卿小姐及其弟，方身著大紅紗旗袍，大紅紗短外衣，其妹亦做同樣裝束，甚引人注目云。

▲跳舞音樂開始後，有人提議請天津蔡蘭馨小姐登台唱歌，蔡先不肯，後全場人均鼓掌表示歡迎，蔡至此亦不得不登台歌唱，聽衆竟高呼『Enc-ore』者再三，其風頭甚健云。

▲擔任開獎之二位小姐為呂寶棻與沈美申，其時除一部分人在舞池跳舞外，其餘皆在場內敬候頭獎。臨時領獎者以小孩佔多數云。

▲宋棣卿君為本會幫忙最為出力者，詎料宋君竟於會前二日得「跑肚」之症，是晚勉強到場，已跑得面黃肌瘦云。

▲舊劇「梅龍鎮」主角吳瑾瑜女士即翊教女中現任校長吳敏潔女士其「外子」前任校長陳仲益是晚亦到場，對於搖獎甚為注意，並謂其中有甚多號碼為其所銷出云。

呂寶棻女士之舞姿

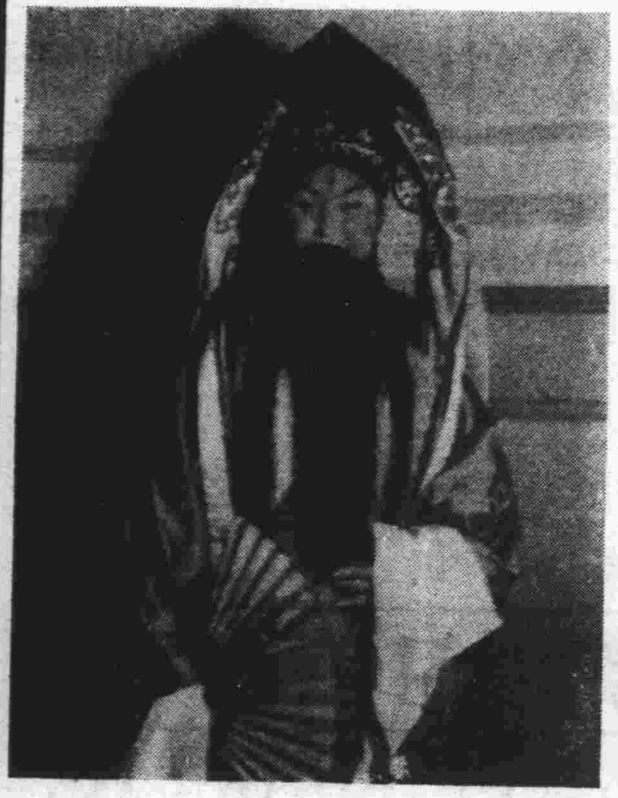

遊龍戲鳳之正德君

秋日小姐的驕傲　蘇世作

吳瑾瑜吳素雲二女士之遊龍戲鳳

獎券對號單

本報上週振災遊藝會中有搖獎及扇子舞，蝴蝶舞贈獎，是晚全部搖出，除一部分人當時領獎外，其餘獎品全部存於米市大街青年會，該會代保管至十月二十六日為止，過期不代保存。領獎時間每日上午九時至十二時，下午一時至五時。茲將三種獎券號單列後。排印如有錯誤，概以本報另單為憑。

▲搖彩獎號▼

獎	號碼
一獎	九九二
二獎	一〇二六
三獎	九九一
四獎	九四
五獎	三六九
六獎	五七六
七獎	一六八〇
八獎	八一四
九獎	一四七二
十獎	八一
十一獎	二七四
十二獎	四五七
十三獎	八一三
十四獎	一一五〇
十五獎	七一九
十六獎	二〇一
十七獎	一三六一
十八獎	七八四
十九獎	一三五〇
二十獎	一八一七
二十一獎	一一一三
二十二獎	一八四六
二十三獎	一九五
二十四獎	四四六
二十五獎	四六〇
二十六獎	一九〇
二十七獎	三三四
二十八獎	一五二六
二十九獎	一七〇一
三十獎	六五五
三十一獎	五五
三十二獎	八二
三十三獎	八四三
三十四獎	一六四八
三十五獎	四四四
三十六獎	四三
三十七獎	一四七七
三十八獎	三八九
三十九獎	二〇六
四十獎	一三五六
四十一獎	一八八
四十二獎	七六三
四十三獎	五〇七
四十四獎	一三八二
四十五獎	一一〇五
四十六獎	五一九
四十七獎	一五〇五
四十八獎	一八四二
四十九獎	二二八
五十獎	一一〇八
五十一獎	一三六〇
五十二獎	九六一
五十三獎	五二六
五十四獎	一一〇
五十五獎	一六七五
五十六獎	一五〇一
五十七獎	一四八九
五十八獎	二二〇
五十九獎	一四〇五
六十獎	一八六九
六十一獎	四五〇
六十二獎	五〇五
六十三獎	五〇二
六十四獎	八〇
六十五獎	一〇九一
六十六獎	一〇九四
六十七獎	一五二五
六十八獎	一〇二三
六十九獎	一四八七
七十獎	七三三
七十一獎	六一三
七十二獎	四六七
七十三獎	一二五一
七十四獎	一〇五五
七十五獎	五八一
七十六獎	一四一六
七十七獎	一五三〇
七十八獎	一〇八五
七十九獎	四六九
八十獎	一一四二
八十一獎	七二四
八十二獎	一二四七
八十三獎	七一五
八十四獎	一〇三三
八十五獎	一八五〇
八十六獎	八二二
八十七獎	一六四四
八十八獎	一八〇〇
八十九獎	七六
九十獎	一〇六三
九十一獎	三六六
九十二獎	三七四
九十三獎	一六七八
九十四獎	四〇
九十五獎	一三八一
九十六獎	六
九十七獎	一一六二
九十八獎	七七八
九十九獎	一四一五
一百獎	五七九
一〇一獎	一三八三
一〇二獎	二四〇
一〇三獎	七二八
一〇四獎	一四六六
一〇五獎	一〇三六
一〇六獎	一五〇七
一〇七獎	三九〇
一〇八獎	一八四三
一〇九獎	一一四七
一一〇獎	一九六
一一一獎	一〇三二
一一二獎	八九二
一一三獎	一六二一
一一四獎	一四一三
一一五獎	一八四
一一六獎	八八九
一一七獎	二四四
一一八獎	七一四
一一九獎	二九
一二〇獎	一一六
一二一獎	四七
一二二獎	二三一
一二三獎	一六二
一二四獎	一五一一
一二五獎	三二七
一二六獎	一四〇六
一二七獎	九九四
一二八獎	一三三四
一二九獎	八〇四
一三〇獎	一〇四〇
一三一獎	一六五七
一三二獎	三〇八
一三三獎	五七七
一三四獎	一七九八
一三五獎	六六
一三六獎	六四二
一三七獎	八四二
一三八獎	一四〇七
一三九獎	一一四
一四〇獎	五七〇
一四一獎	五七五
一四二獎	一六五五
一四三獎	一二五五
一四四獎	一五一〇
一四五獎	一二一
一四六獎	三二二
一四七獎	一八四五
一四八獎	一七〇
一四九獎	一三八四
一五〇獎	一八一六
一五一獎	一七二一
一五二獎	一六四七
一五三獎	一三五三
一五四獎	三七〇
一五五獎	一三七〇
一五六獎	五六一
一五七獎	九八八
一五八獎	一七四一
一五九獎	一一〇六
一六〇獎	七〇二
一六一獎	一六〇二
一六二獎	一五三二
一六三獎	八八
一六四獎	一四〇三
一六五獎	一三六九
一六六獎	七九
一六七獎	一八三
一六八獎	一五〇二
一六九獎	一一〇四
一七〇獎	一八六三
一七一獎	一四一二
一七二獎	二一七

▲扇子舞獎號▼

獎	號碼
第一獎	四九
第二獎	一三六
第三獎	七〇
第四獎	一七二
第五獎	一九五
第六獎	五六
第七獎	一八五
第八獎	五五

▲蝴蝶舞獎號▼

獎	號碼
第一獎	五九
第二獎	三五
第三獎	三二
第四獎	五四

聖林短訊

▲綠波華麗茲重為馮婦

以前有「影壇野貓」之號的墨西哥明星綠波華麗茲，離開好萊塢已經很久很久了。現在她又被雷電華公司拉回影城來，拍了一部「墨西哥女郎」The Girl From Mexico，風情不漸當年，結果竟使影院售票房大大擁擠。同時，她的「下堂夫」人猿泰山偉絲慕勤，在紐約世界博覽會中，表演種種游泳術，也大受遊客的歡迎，可謂無獨有偶了。

夏威夷之演奏者

▲大明星夫婦並不自由

嘉伯爾和卡洛瓏芭自從新婚以後，原計劃今夏用六個月的工夫，到歐洲去度密月。後來因為拍片的關係，他們縮短為兩個月，到南美去旅行。但是正趕上嘉伯爾拍「乘風而去」Gone With The Wind，工作臨時延長了一個多月，於是不得不更改計劃，定為休假一月，到加拿大森林中去行獵及釣魚。弄來弄去，兩人最後僅在舊金山呆了五天，便算還了心願了。世上人都羨慕電影大明星，然而大明星又何嘗有自由呢！

京
同生照像館
專門技師免費冲洗
井大街
之達主辦
明
照相館
美術攝影
市場◁
紹介
文藝
現已出版
包括各種雜誌之精華
華北近代罕有之鉅著
均有代售
M. L
JEWELLER—
SILVE
Peking Morriso
Tientsin 175
Tel:
洋行
電東四十四
LARGE S
O
CYMA
MOVADO
TAVA
WRIST
POCKET—
1939
RAD
紹介
雜誌
名人名作
學府瓊林
價二角五

7-OCT 1939

斷片的回憶

綺　【五】

一瞥，柳絲榴紅，襯以蔚藍的天空，母親坐在一旁，頻頻的問着別來光陰！心中湧起一種似喜歡而又悵惘的情緒，不禁流下一片淚，我承認二十多年，在理想上希望成剛强的丈夫，事業無疆，爲了慈親，甘心將它們拋擲，終了斯鄉，而事實；又不忍半途自廢，决定二次出國。在海外孤身去求學，完成這最後一載的學程！

七月初動身來津，候船東返，那時學校開課即在，心情焦急萬狀，而船引却遙遙無期。

不得已又復乘第一次津平通車北上，早十時登車，父親携着我的手，擠了上去，買了頭等票，在三等轉甬裡，才匀出一個座位，叫我先坐下，自己却又走下月臺，臨風惋袖舒舒氣，一直到車慢慢開動，才走上來，一路站站停留，嘈雜的聲音，更顯得氣候炎熱。

明永樂年間，修築五百多年的古城，在朝陽漸次東升中，更顯得莊嚴偉大，自古此地，號稱文化區，年來培養成的文人畫士，掌握全國文壇之首，三十年來，存亡的險，不知經過多少，而獨那危的古城，依然健在更當別具意味了！

九月再度來津，承幾位世伯提携，紹介入北寧路局幫忙，——北寧即京奉鐵路，亦稱關內外鐵路，由京師經天津榆關錦縣直達奉天省省城，全長一千九百里，支綫有柒，——一、溝幫子營口間，二、北京通縣間，三、豐台蘆溝橋間，四、錦州葫蘆島間，五、打虎山通遼縣間，六、北戴河海濱間，七、天津西沽間。年來業務發展，運輸，引旅非常方便，人民獲益良多——我在這不擬稿，也不畫圖。（未完）

雙珠

中篇小說・陳慎言作

要朋友的東西，誰給你，你快把還他，這事一給嬷知道，決不答應的。」洛珠道：「朋友送一點東西，有什麼要緊？你何必這樣，我想就給嬷知道，也不能駡我。」浣珠道：「我勸你不要貪圖這些東西，在我們，不應接受朋友的禮物。」洛珠道：「我也不是貪圖這一點東西，因爲這塊衣料，花樣和顏色都極好，錯過了，便沒處買，我想目前先把這衣料收下，等幾天，母親有給我錢時，我再把欵還他。」

浣珠見洛珠不聽他勸告，知道再說也是無益，只微微嘆了一口氣。洛珠道：「你既不贊成，我想母親也是不贊成的，這事就不用告訴母親了！」浣珠道：「不告訴母親，你這衣服，如何穿得出來？」洛珠道：「我瞞着嬷，在外面穿還不行嗎？浣珠聽了，低着頭心想着由洛珠如此胡爲，將來膽子，愈弄愈大了，這事等有機會總應告訴母親爲是，當下只把頭點一點，過了一夜，第二日洛珠悄悄到同學家裏，託牠叫來裁縫，把衣服做好，只寄存同學家裏，不敢拿回去，可是浣珠早己知道了。屢屢勸告洛珠，凡事不要瞞着母親，洛珠只說，我如此小心在意，已算克盡做女兒的道理。」

這一天，浣珠由學校回來徐太太把她叫進屋內說道：「浣珠！你妹妹瞞着我，在外面私製衣服，你如何不告訴我？」浣珠道：「嬷看見我做了什麼衣服？」徐太太很生氣道：「你還問我呀！她告訴我，你早知道了，我一向認你可以替我分心，照看妹妹，那知你反帮着她瞞我。」（未完）

本刊價目　每期六分，每月四角八分，半年二元八角，全年五元五角，郵費在內
社址　天津特別一區福州路廿六號　北京臨時通訊西長安街大柵欄官馬司甲十三號借電話西局一三〇六

南京理髮　美國新到奶油燙髮　法租界……電話三四……

世界理髮　技藝精巧　設備週到　法租界……電話三〇……

大理……　各種電燙　無美不備　法租界渤……

MINA 米汽車　出租新式客車　經理二十四座大汽車　電話東局　東長安……

璧得……　▲買賣鑽石翡翠　▲金銀首飾　▲鑽石手錶

得利……　王府井大……　電話東局……　新式懷錶手錶　華貴訂婚戒指　……YEUS

如預防痢疾霍亂傷寒諸時疫請用
法國巴黎生物化學廠之藥丸
服之即可避免不必注射
經售處中街藥房　天津法中街八十六號

王府井大街
中原公司應時新貨
西莊膠裏雨衣每件九元
標準布硬領襯衫每件二元三角五
標準布新式睡衣每套五元五角
夾絲雙底女長襪二雙一元三角五
夾絲通花女長襪每雙一元五角
提花短統男襪三雙九角五
帆布書包每只八角五
兒童背書包每只三元六角
各種球類運動用品應有盡有
中童膠裏雨衣每件八元五角
提花府綢硬領襯衫每件五元五角
新花雙毛浴衣每件五元
夾絲雙底女中統襪三雙一元
真絲女長襪每雙一元二角五
蔴紗短統男線襪三雙一元〇五
防雨書包每只七角五
軟皮活頁筆記本八角五

前美國支加哥大學醫學院助教
前北京協和醫學院主任教授
北京清源醫院院長
天津清源醫院院長
德國美國醫學博士
吳清源
肺癆治療專門醫師
愛克斯光檢查　由五元至十五元
院址英租界二十四號路清源醫院（前英國老醫院舊址）設置最新式X光機及電療器械診斷治療各科疾病
本院手續簡便病室寬闊清潔最宜修養取費從廉　院中備設歡迎參觀
電話三局零九八八　三一三零

GRAND HOTEL DE PEKIN
北京飯店
每晚跳舞　鹿皮樂隊
EVERY NIGHT
DANCING AFTER DINNER
LOPE'S SWING BAND

能爲其子女謀永遠之幸福者方是真愛其子女！
大中銀行
辦理
兒童活期定期存欵
樹立兒童將來永遠幸福之基礎
優待　定期自十元起　存取便利
辦法　活期自一元起　利息優厚
兒童禮品　兒童存欵單精雅吉祥用爲兒童彌月週歲等日期之賀儀以及普通之禮品高尚適宜
行址東交民巷西口　東城辦事處：王府井大街　西城辦事處：西單北大街

Soir de Paris
巴黎之夜
香水　頭水　撲粉　牙膏
BOURJOIS
法國蒲喬廠精製
各大商店均有代售

永利公司
提倡女子運動
最好騎自行車
可以鍛練身體
又能消夏乘凉
天津法租界二號路八十三號　電話四〇二八七號
本公司新由歐美各國購到大批最新式女自行車價目低廉構造堅固車身輕便售出之車永遠保修

天津中國汽車公司
經理歐浦牌及寶塔克牌汽車
▶樣式新奇　裝璜富麗◀
▶車身堅固　定價克己◀
▶馬力充足　歡迎參觀◀

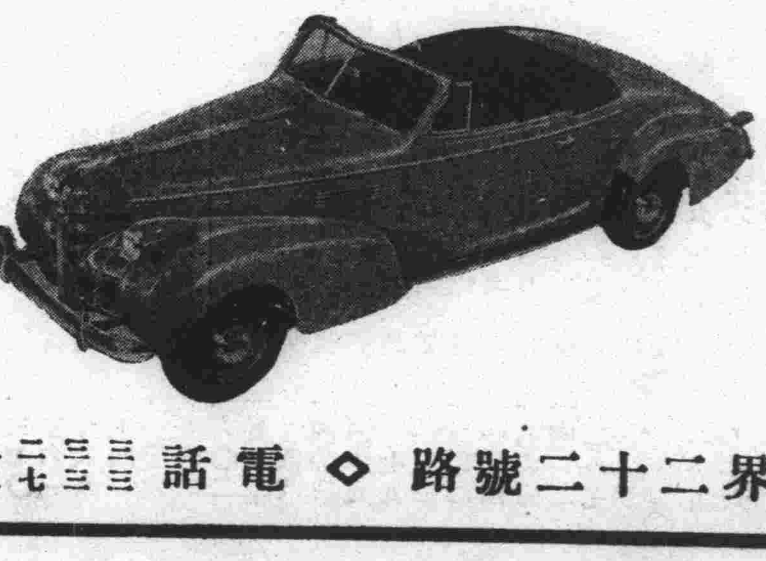

寶塔克牌二門四座篷車
英租界二十二號路◇電話三三二八七　三三七二四號

國立北平圖書館藏